晶報

□中宣部登記證中字一二二六號□

第二千三百七十五號

□中華郵政特准掛號立券寄遞之報紙□ □每日發行增刊無定□

廣告刊例

【特別】報頭兩面及上欄橫條價面議【普通】每格計十五字高十九字寬每期一律洋六元半格起碼如指定地位另加【新聞中縫】每格計三十字高十字寬每期洋八元【封面中縫】每格與新聞中縫同價每期洋五元

定報價格

本埠訂閱中國境內全年國元二元【紀念期內特價三元】半年二元二角每月四角日本同其餘外國各埠加倍均作大洋計算報資先惠郵票在內郵票加一分訂閱每月六角餘郵加

今日一張零售大洋二分八釐

□內政部登記證警字一五二二號□

□定慧齋隨筆(四)（余裘山）

舊家庭中之婦女，常強兒食多食，以爲不如是身體未能強壯，殊不知兒童之胃經甚弱，多食必傷，不若食以一定之時間，合胃之數量，於發育至有裨益，誠爲父母者不可不注意之一事也、

近今各處小學校中，上課甚早，兒童輒向母取銅元四五枚或七八枚購早食，或購油條，或購燒餅，甚或有購粽子與鍋貼或糯飾者，能養成兒童隨便購食之習慣，亦未嘗不善，特不嘗何知，往往不辨潔淨與新陳及合乎衛生與否，因是而致疾者有之，恐宜最好家庭中常備餅包饅首，或泡飯均可，庶兒童飲食清潔，身體自強，至兒童上課時間，亦不必過早，不妨一律上午八時，庶可從容不迫、

□詩錄□

□步錢士青先生大白山詩原韻三十首(二)（倪承藻）

□洗硯池 新文瀾爽少塵才。硯池陰翳渾不開。只有高峯仙境界。方能淨眼洗塵來。□白雲窩 樓雲佳景勝符陽。含水飛騰潤稻桑。舜帝渴群鸞一樹。若隨不畏大風涼。□分經臺 爲崇貝葉建高臺。震日黃金滿地開。白馬洛城空有寺。絕巖方可現珠來。□練丹池 六一丹飛不計年。霞飛煙闕自神仙。桂漿芝髓尋常覓。試向華池飲玉泉。□蓮花座 污泥不染卷清漣。蒼玉一堆擁上湔。四大超然塵世外。深崖三寶自因緣。□仙線石 千峯百嶂擁雲平。黃石赤松道易生。欲借一綫尋紫館。蓬萊繞玉盡蕉菁。□老龍潭 訪勝探幽盡興搜。清潭兩勺向高投。濟荒一雨儲山頂。天爲民糧著意留。□大仙峯 複岫連崖擁玉峯。最高寒處覓仙蹤。碧雲含吞齊天界。一日神州極四封。□雲海奇觀 怒揭海陸極雄觀。藻氣羅文變萬端。倘有赤蛇引亂灰。莫將奇狀等閒看。□東目秋風 天空清爽初涼後。絕嶺金風氣叠佳。松籟泉聲兼鳥語。天香桂子沁幽懷。

晶報 售書部啓事

本報自三月三日十五週年紀念日起特設售書部專售各項新舊小說及雜誌專刊物發稍最新書目及售價逐漸披露如後

王正廷近言錄 精裝一元 平裝六角

先室列傳（計六本）售洋四元

中國民族性之解剖 每冊一元 每冊五角

寰球視察記 孟憲章先生著 一九三二年 每冊價洋三角

馮玉祥軍事要電彙編 第一二三四編每冊價洋四角五分

長城血戰記 宋哲元部十九軍（附戰事寫真圖百餘幅）每冊價洋三角

□金梁著 清宮史略 每冊一元二角 滿洲祕檔 一元二角 清帝后外紀 一元 光宣小紀 二角 □畢倚虹著 黑暗上海 六冊 八角 四元

□漱六山房著 九尾龜 十二冊 七元 □包天笑著 一元 小說 一元 黑暗小說 八角 降妖小傳 一元 末路求婚記 四角 … 四角

□李涵秋著 瀛海情波記 二冊 二角 … 一元 … 二角 … 四角 … 五角 … 三角 □陳冷血 俠客談 四角

□張丹斧著 拆白黨 三角 □葉楚傖著 新小說 八角 □沈泊塵著 百美圖 一元二角 □郵購加掛號一角三分及郵費□

上海大中銀行啓事

本行爲紀念總管理處遷滬優待存戶起見所有定期存款均照本行存款章程加息一釐如蒙惠顧竭誠歡迎

經理 黃懋仁 副經理 劉世傑 襄理 秦彭年 林聯琛

行址 河南路五〇一 電報掛號有線一七七一 無線 經理室 九〇四三四 電話 各課 九〇一四四六

航空公路建設獎券

第九期 廿四年一月四日在上海當衆開獎 促進建設 並有五十萬元希望

$500,000

國民政府航空公路建設獎券辦事處發行

四明儲蓄會

一日一文錢，三年積一千。繩鋸木斷，水滴石穿。

本會辦理 活期儲金 長期儲金 分期儲金 定期儲金 教育儲金 婚嫁儲金 養老儲金

現在法權固利息優厚手續簡便儲蓄以備將來不時之需

總會 西門分會 虹口分會 南京路三九〇號 和平路一二二號 北四川路一三二四號

代理處 四明銀行

索章即寄 備有詳章

國際大飯店

東亞最新高建築 國人自辦大飯店

□房間二百餘 傢具佈置精雅絕倫
□餐廳煙炙室 法國名廚担任烹飪
□裝置冷熱 氣起居舒適極合衛生
□裝璜與色彩 香島富麗美奐美輪
□十四樓花園 遠眺全滬心曠怡神
□科學化管理 服務人員均請專家
□侍應極週到 侍應生設專所訓練

國歷十二月一日正式開幕

地址 上海靜安寺路派克路轉角 電話 九一〇一〇

上海市參燕業大同行 泰昌參燕號

新設北市分號 南京路日升樓東

開幕紀念 大廉價一月

國歷十二月二日起至卅日止

犧牲品 六種 每人每種限購一匣

認眞切實減價 不作虛僞宣傳

唐時泰醫師

日本醫科大學畢業 美政府工部局醫官

統治內外各科

診所 三馬路中西大藥房 電話 九〇五五二

下午五時至七時 星期停診

白蓮藕粉

屯溪下黎陽方燕詒室精製興正

功能 發生調補 開通解消 勞吐服有 ……

本製造廠向在屯溪……

□寄售處浙江路天天土產公司

現代商標書寫體 九一四

內服新藥 外用藥膏 白濁新藥 功同注射 藥效靈驗

上海中法大藥房總發行

□患肺病者注意 余以久咳傷肺，膜延三載，苦不堪言，於東西醫藥，遍訪名醫，服藥無效，……經友人介紹，……服之後，咳嗽漸止，精神復原，……特登報以誌感謝，並爲同病者告。

川味菜館

□最便宜的川菜小吃□

十一月十四日起 十二月十四日止 點菜酒席一律九折 本館今逢十一週紀念 對於各界諸君便利 經濟起見價且從廉 包君滿意本館三角 大特色最爲合口之

□請試吃我們的菜看□

一、干燒鯽魚 二、宮保小雞 三、干燒冬筍 以及各樣葷素菜點 均精心調合請賜試便知

館址 五馬路怡園二樓（電話 九〇二五五）

美麗牌

有美皆備 無麗不臻

黃鱗生山水潤例

【堂幅】丈匹四十八元 八尺廿四元 六尺十二元 四尺六元 三尺四元 五尺八元
【屏條】對開照堂減半
【橫幅】整張照堂裁開照屏
【扇面冊頁】每件兩元
點品面議 工筆加倍 青綠加倍 芳紙不畫 先墨後潤 隨封加一 約期收件
本館胡仲和代收

劉丁 早洩

醫師以十六年之經驗用獨特方法專治早洩遺精陽痿等症限期根治並發售 早洩特效藥 奏效甚速 完全根治 每盒大洋五元 寄費加一

診所 上海南京路西路口中和里一行三樓 電話九〇一六七 診時 上午十二時前 下午二時半至五時

按摩術

茲有西洋年輕美麗女子精於按摩術手術高妙經施術精神爽並備藥水洗浴清潔衛生有益身心請一試之
金神父路廿二號D字一號房間

人體美 裸影

立即原班寄奉 附郵票三角 凡剪此券寄費在內此項照相集內有人體美照相集一冊 上海山東路二二一號 人美書局啓（變麗書局）

德興按摩浴室

請注意 □冬季大減價三十天□ 好消息

諸位欲享德興按摩浴室去 偉大贈品 一特別輪辣斐汽車一輛 一時式大鋼琴一座 三華式無綫電一座 四收音機一具 五腳踏車一輛

▽即有獲得贈品的希望△ 諸君如有疲勞者惟有按摩沐浴可以強身本院聘請按摩女郎數位均係學校畢業富有經驗如蒙臨敝院保君滿意也、

（每位仍舊洋七角半）

【地址】卡德路愛文義路口七百〇八號

花雪準標 十六歲小姑娘

標準美人須保持標準美 唯有常用標準雪花

大瓶七角半 小瓶四角

上海四馬路 中西大藥房發行

精神治療 新式按摩

西洋女子精於按摩術手術高妙並有電汽按摩藥水沐浴聘有年輕美麗女子數名故服務週到請來一試包君滿意 金神父路……八百十號B字

諸君如精神不振，身體疲乏，請至靜安寺路斜橋弄五十號，一經施術，立能精神舒爽，並備浴室，最合衛生，有電氣按摩，有益身心，爲特聘見手，非常週到，贈品優有持起手輪，行多至贈品，品之希望，輛及廿九種之精美贈品，一試便知。

久咳易成癆

多咳則傷肺日久易成癆因癆而致命者不可勝數惟查治癆必愈之藥迄今外國醫藥先進尚無發明現祇唐拾義醫師發明之久咳丸經驗數十年服後直接有革咳除痰之力間接有保肺防癆之功故得社會公認確爲根本治咳之特效藥患咳諸君一試便知 每瓶一元二角

上海廣西路角 唐拾義父子大藥廠 世界各埠均有經售

桃花宮浴室按摩院

貴州路寧波路轉角中國飯店南首

本院聘請經驗豐富手術敏捷之摩登女郎數位招待溫柔周到一經施術即覺身心咸暢精神煥發如水之界惠顧不勝歡迎之至

十一月十五日 開幕大減價 一月

價目 按摩 擦背 藥水 沐浴 四種祇收一元

程謙律師

事務所狄思威路新興里 電話六四一〇〇號

白濁專家醫生

根除白濁特效藥 中政府化驗註冊 每瓶一元……

本醫生特製五淋白濁丸專治新久白濁……

土耳其浴室

原坊口 愛多亞路大世界東

按摩 蒸氣 沐浴 擦背 拉腳 藥水

六種全套 減收壹圓 大減價

德興按摩浴室

□冬季大減價三十天□ 諸君身體疲勞者。惟有按摩沐浴。可以強身。敝院聘請按摩女郎數位。均係按摩學校畢業。富有經驗。如蒙惠臨敝院。保君滿意也。每位洋七角半

【地址】卡德路愛文義路口七百〇八號

快活林

□土耳其浴室□

本院聘請高妙按摩女郎數位均係按摩學校畢業手術高妙富有經驗如諸君來臨請注意 蒸氣沐浴 擦背藥水 捏腳扦腳 修指甲 贈品一月 又 大贈品 八種 免費 …… 二樓

□詩壇□

□凱聲詩稿(五)（吳凱聲）

民國廿三年季秋，値鄉梓善卷庚桑兩洞由邑紳儲公南強，經營完成，因約海內名流，儲堂鄉右昌雞鳴，假初請公同游，遊經無錫太湖之濱，宜興銅官山之側，仰觀峯巒疊翠，俯視風帆上下，興感賦此，不計工拙，聊作紀念云爾

一、扁遊善卷庚桑兩洞途中作
林間楓葉紅如火。野外秋山綠似雲。一幅天然圖畫裏。何人椽筆寫鴻文。

二、晚歸即景
淡月朦朧夜。湖心浪未平。嵐光隨水漾。車影傍山行。野外炊煙散。林間宿鳥鳴。偕遊歸已晚。一路聽秋聲。

民國廿二年六月游宜大雷灣
佳賓攜手小蘭台。山色湖光氣象開。萬頃煙波舟一葉。大雷灣景似蓬萊。

□甲戌偶吟(八)（律師凌啓鴻楫民一字磐溟）

西登廊詔奉和紹周三賜詩兼簡寄鷗

五色雲根產瑞芝。苦心移植祝齊眉。有臣無果原如夢。百感填成百首詩。

留別四首

漫道居難意氣雄。驅馳南北類飄蓬。青衫淚灑情難別。白水盟心志未終。舞劍青鋒聊寄憤。蹄聲鐵硯但書空。早知蝸角難諧俗。塵海迴車似阮公。

人異冠裳通上國。月照河津透高秋。層樓箏疊倡神州。左市爭趨酒消游。銅琶鐵板江東唱。繞遍紅燈夜半浮。愁對軟塵飛十丈。繁華剩脈幾淹留。

木葉聲秋蕩易裳。蒲帆千幅欲孤舟。青山無恙添歸思。綠水多情洗別愁。天涯我是傷心客。悔向春紅作冶遊。

萬千珍重臨岐語。握手易添身世感。回頭應作夢魂癡。孤懷既宕杯中酒。兩鬢飄蕭鏡裏絲。風際萍根天際鳥。浮生聚首更何時。

國事惟娛 （丹翁）

相傳以前茶館裏、有帖「不談國事」的紙條、這可反證茶館是民間愛談國事的地方、有些內地朋友、喜在澡堂會客談心、尤其河南、講究赤裸裸披着毛巾、就雅座與嘉賓飲饌、高興起來、安見不談國事、美國四位大老羅總統斯福閣下、聯邦振災行政專員霍先生金斯、復興行政局李主任起伯、智囊農業部總次長格韋爾、他們在游泳池大談國事、因具一種熱腸、並不知嚴冬水冷、雖經電傳世界、其實池旁既沒有「不談國事」的揭帖、羅大總統諸位、選擇這塊妙地談談、只好說比茶館澡堂來得蕭灑、也無什麼奇怪、但在下却想起我們先師孔子、曾發過「智者樂水」之論、此次游泳池談國事的興議、或就是美國智囊的主意、於是單講樂水、已是見智囊一斑了、詩以贊之、

東方外交有水鳥。拍拍拍拍雙掌水裏攪。我國只有泥人鵝。異乎美人四大老。濠梁見其樂。才知樂其智。就深就淺載沈浮。無往而非談國事。

英國風之老調 （西風自荷蘭寄）

報章所以指導社會、大報立論、萬目具瞻、眼光宜大、見解宜高、不矜耳食之談、不執一偏之見、方可提高言論之價值、而不至於失墜指導社會之重大職責、乃予近觀某報所論大使人才資格問題、迷信英國外交家之成見過深、遂以都麗之儀容、定爲三種首要條件之一、並疑我十年廿年以內之不易養成大使人才、作此一論者心目之中、殆謂今日世界各強國可容漂亮大使者祇有一大英乎、英國之立於世界強國間、固以老大著稱者也、老大國家之傳統外交、早有一定之步驟、其在國外駐節之大使、不過成爲一種高等裝飾物、成爲代彼政府任傳達之留聲機器、以終日玩紙牌、靜聽政府訓令而神機妙算、忽地傳來、仍可勝人一着、有時並可以借繁文縟禮之酬應、以耗損他國外交代表之寶貴光陰、至若其餘較進步之新興諸邦、對於第一流外交人才選擇之眼光、自不必與守舊之英國相若也、且即以日本之外交家而論、其先大占勝利之芳澤、無論言論與儀容、固均不能認爲漂亮人物、而其後三月三日國聯召開之特別大會、被我外交前輩駐俄大使幾度戰勝之佐藤大使、無論言論與儀容、又均不能遽認其爲不漂亮也、又如大名鼎鼎之法國外交家白理安、其態度與儀容、豈可謂之漂亮乎、我國近十餘年以來、略通外情之士、每不免以夙操英語、而致見聞所及、拘於英文一國之書、殊不知大使人才、首當合乎駐在地之國情、其次尚須適應新潮流、既不宜誤開倒車而墨守舊法、更不宜以經濟程度風俗習慣絕對與我相懸殊之西方老大國家、用爲我國一切制度之軌範、我國苟不明此義、則無論何事、莫不可有事倍功半之損失矣、

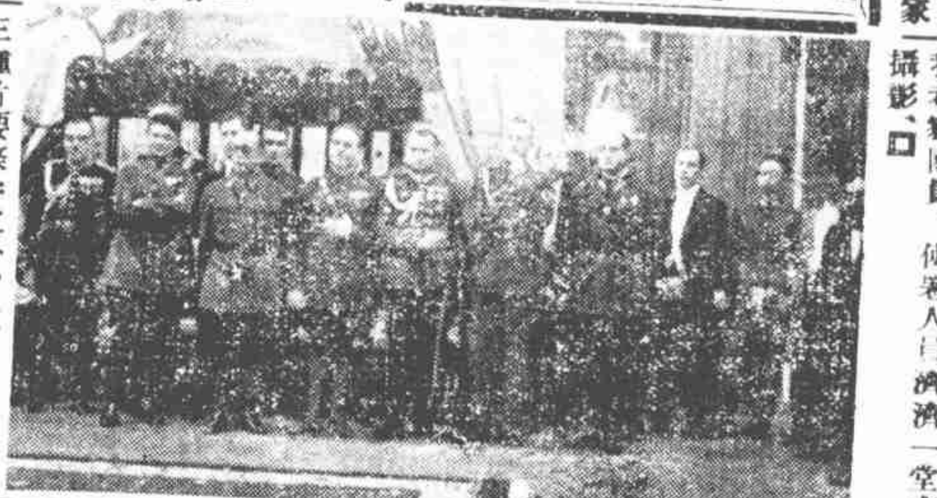

□我國交通軍事考察團、十月間抵蘇俄京城莫斯科、駐俄我國大使署特開茶會、蘇俄政府政軍代表、與我考察團員、使署人員濟濟一堂之攝影□

褚民誼墜馬不受傷 （侃侃）

行政院秘書長褚民誼氏、一人兼數藝之長、騎馬射擊、遊泳賽跑、拍照、駕車、拳術等項、無一不精、暇時消遣皮簧、劇藝纍演、一時傳爲佳話、自女遊泳家楊秀瓊姊妹蒞京、褚氏以馬車迓之、報章競載、畫報留影、褚氏御藝之名益著、而褚亦以是提倡馬車建設、謂經濟舒適、維持國貨、一舉而有之、惜曲高和寡、一般要人咸以按轡展輪緩不濟急、飼馬又不勝麻煩、一致競羨摩托卡、馬車終成空論、褚氏近在京清晨除練習太極拳外、每策駿騎、馳騁曠郊無虛日、前週忽傳其墜馬受傷、來滬醫治、某通信社且謂其在滬墜馬、實則褚氏每週忽促來滬、料理中法工校事務、何暇策騎、而在京墜馬則有之、僅擦破皮膚、不能云傷、來滬亦爲公務、並非求醫、褚氏以馬出名、致有此穿鑿誤會也、

汪蔣感電與言論自由 （義自京寄）

汪蔣感電五項之後、對于言論自由、鄭重申明、其意在與國人相約、此層尤得言論出版界之同情、最近京中新聞檢查所範圍已經稍寬、每日檢出之稿、其量甚少、修改文字、亦稍寬弛、良以汪蔣兩公對全國民衆之表示、其意至誠、當此訓政時期已將告成、憲政時期將屆、當軸決不採用俄意兩國獨裁制度、而以文明合理的政治手段與國人相見、故感電精神、俟五中全會通過後、必切實做到、屆時對言論自由上、將澈底的推行、在此時五項主張尚未經全會通過、故黨政軍方面仍照樣辦事、一俟奉到施行明文、即當氣象一新矣、

埋哂與杜遂 （一哂）

美國青年飛行家杜遂氏、前日以飛行殉其職、聞年僅二十三歲、海內外惜之、杜遂氏原名愛德華杜遂、各報有其小史、惟時事新報之譯名、則曰埋哂、頗爲特異、埋字字典不收、僅有埋字、所以迎公罰不識何字、倉聖造字鬼夜哭者也、杜遂氏之名、英文爲Dorzsey即第二字應譯作遂音者、乃譯作哂、夫哂字、吾人讀作損音、此公乃故爲奧僻、并譯音而訛之、眞令人莫解也、

一九三四暗殺結束 （謅諦）

一九三四年之暗殺案、亦可謂最盛行時代矣、無論爲元首、爲平民、爲右派、爲左傾、爲公仇、爲私怨、其地無論爲歐爲美爲亞、自本年一月始、一直至今、其中被暗殺者若干人、暴聞每一月內、即有一次暗殺案、前兩月震動世界之馬賽血案、死一南斯拉夫國王、與法國之老外交家巴爾都、使人餘悸未息、而今者又以蘇聯要人、中央執行委員基洛夫氏、又以被刺聞、今後之世界、可謂恐怖之世界、今後之地球、可謂以血染之地球、雖其所以殺人、與其所以被殺、皆有其前因後果、各有淵源、各有背景、果何以深仇宿恨、至於如此其極、今已爲一九三四年最後之一月、蘇聯之基洛夫於十二月一日被殺、本年之暗殺案即將自此終結乎、抑以本月尚爲第一日、猶餘三十日、不能謂此案即已結束、本年之暗殺乎、嗚呼可慘哉此世界乎、

史量才壯懷未遂 （雲行）

胡適之先生說史量才先生是事業成功者、對於社會却沒有多大影響（大意如此）我以爲史先生近年頗有志於社會事業、不是全無影響、最好的是申報流通圖書館、借閱書報、概不取資、其餘補習學校、婦女學校、申報本身也力求改進、走上新的道途、前天看見史東山先生東遊文章、內中參觀大阪朝日每日兩大報館、說朝日現有飛機十八架、每日十一架、不由我想起史先生的一番談話、他對我說、中國報館組織還不健全、必須要辦三件事、一、養成新聞學專門人才、所以應有新聞函授學校、二、創辦新聞紙廠、曾經推薦造紙專家金問洙先生到東北、已經完全規畫好了、不幸九一八事起、但是現在實業部的溫溪新聞紙廠、援用英國庚子賠款、廠屋已經建築、完全是史先生促成的、三、飛機送報、四年前東北飛機最多、史先生說與其拿飛機下蛋（俗語）殺人、不如輪送新聞紙教人、張漢卿將軍頗贊成他的話、有一封親筆的信請史先生派人到自己去商辦法、可是第二年華北戰起、接着遼瀋陷落、那裏談得到這件事、我想史先生要是在世、三五年中、一定會實現他的第二件計劃、和大朝大每爭一日之長、所以我悼惜他一聲「壯懷未遂」

□西川蕭昌明老師、授其弟子以精氣神治病、滬西之宗教哲學研究社、頗形發達、蘇浙各處皆組織分社、惟蕭本人近日回蜀、須在陰曆年底重來滬、

□校正　二三七三號本報、李蒓客復生文內「十一月」誤「十月」、賽誤夷、復生誤伏生、

冠蓋京華 （七一二） 【天笑】

廿五回　賀家

到了明天、金小姐打電話給芳宸了。電話中就說：「你今天可以下午四點鐘、就到梅花巷來一趟嗎？我在家中等你、同你說一句話。」芳宸聽了、心中不覺一跳、想爲什麼要四點鐘呢？而且電話中聽金小姐的聲音、在婉約之中、略帶有嚴重之意、不像昨天的一味抱歉的態度。這到底是什麼事？爲什麼要四點鐘？「哎！那末你今天下午、想不到衙門嗎？」因爲他想伊倘然到衙門的、也要五點鐘纔回去咧。怎麼約人家四點鐘呢？伊也知道我要五點鐘才出衙門咧。所以芳宸便這樣的反問一句。「不！我三點半鐘就回去了。我在家裏等你。你可不可以告一個鐘頭假、四點半以前能到梅花巷最好。」芳宸一聽、越覺得嚴重了。很想在電話裏、問伊有什麼事？既而一想：伊要是電話內可說、不必要約我到梅花巷去、不必要教我告一個鐘頭假、就在電話裏三言兩語說了、豈不省事。所以倘然問伊什麼事、還未免有些蠢了。

絞盤牌香烟

交際必備

北平新世界之復興譚 （凍蠅）

北平香廠海甸、向爲名區、爲哭厂先生曾著有香廠狂游記、傳誦於世、香廠自民初開闢馬路、大興市面、民五時、由滬上古玩商劉寶府君集股二十四萬元、仿上海遊藝場組織、建六層樓、名曰新世界、營業頗盛、因彼時北平祇東交民巷有高大洋樓、而新世界之建築、實開平地商廛一新紀錄、及至民八、香廠附近、更建新式樓台、開設妓院、遂成爲繁盛之市、而新世界遊藝場、更比往年利市數倍、而粵人彭某、復在香廠先農壇後、創辦一城南遊藝園、與新世界爭競、致新世界營業、一落千丈、次年春即停業、雖中間在民十二曾經一度復業、但終難恢復舊觀、而債權方面又復興訟不已、至民十三、遂實行收歇、從此新世界三字、與彼都人士告別、迄已十年、昔之紅男綠女、來聽笙歌繚繞之昇平樂者、今則闃寂、一派淒涼矣、邇來北平爲擴大特別市起見、議及建設文化遊覽區、於是新世界有復活之說、集資開辦、規模仿東安市場、容納商鋪、另撥一部份辦遊藝事業、如平劇話劇大鼓雜耍等、故劉寶府君特地自滬往平、與黃某商洽、平市當局爲提倡復興計、對於新世界以前公司之債務糾葛、已可通融結束、俾可繼續復業云

錦片前程 【六七七】 恨水

第三十回　遣妹陳辭哥哥行不得　爲我設想處處意如何

這天晚上、公寓裏正有一個小組織會議、有兩件比較重要的事情、一討論之下、佔據了很長的時間、直到晚上十二點鐘、方才散會、疲倦的人、再經過這樣長時間的會議、自然是不能支持、所以散會之後、毛正義就去睡覺、更不想到就長睡身上去、到了次日早上、他照例在被裏伸出半截身體、將茶房放在茶几上的一疊報、兩手舉着慢慢的展開來看、

二妙書畫記 （顧劍）

□丹翁畫竹息老題詩、松竹梅號稱三友、遺世獨立、風骨稜稜、士夫園囿以篆書標榜、瓜園老人金息侯先生、文章道德、爲世所重、篆書尤擅勝場、用篆筆以寫松竹、宜其一時無兩、與丹翁以秦隸寫梅、固異曲同工者也、然繪事有書家畫家之分、畫家但求形似、書家則興至揮毫、超以象外、援更飄逸、絕不讓清湘雪个、時賢則當擅金張二老也、丹翁初僅寫梅、自見息老松竹、畫興彌高、近爲愚寫竹一幅、繫以長跋、曰、「愚觀金息侯先生畫竹、心焉慕之、乃刻劾頻、試用飛白草隸法、一本息老、未敢出示友人也」云云、愚寄津、息老復爲題句、曰、「丹翁畫竹純天趣、清純今無第二人、我愧不能自醫俗、借君壯筆爲傳神」此幀二妙、眞摸寶藏也、又息老昔年在滬爲愚繪松鳳扇面、第一次試筆也、丹翁激賞之、謂風骨超於一切、愚據以函陳、得復書曰「丹翁賞我初畫、眞知畫、且知我者也、倘少年書不成字、而老友英斂之（創辦大公報者）頗獎其不凡、及廷試學字、飲之謂君書自此壞矣、此與丹翁論畫同也、二老互引爲知己如此、因併記之、

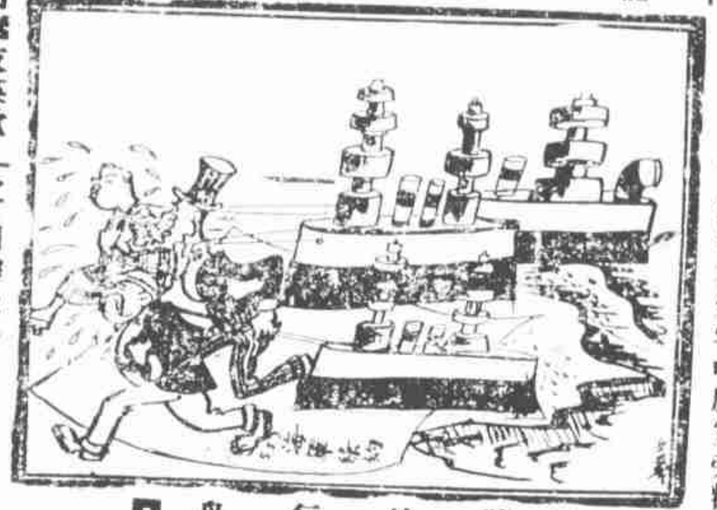

□陸地行舟□

西湖冠蓋錄 （許惜紅自杭寄）

近日湖上冠蓋雲集、名姝亦蒞止、爲湖山生色不少、影星徐來女士、來杭拍影、寓湖濱泰第一旅館、日徜徉湖畔、欣賞大自然、四川綏靖督辦劉湘氏、久慕聖湖山水、今趁覲見中央之便、偕宋子文經委長作武林游、已於昨晚至此、孤保安處楊嘯天處長、則先一日蒞杭、或寓西冷飯店、或在新新旅館、劉等下車伊始、即飲於樓外樓、衣香鬢影、觥籌交錯、主人殷勤爲燃火禦寒、飯後偕遊三潭印月、山高月小、清光熒然、劉將軍讚美不置、

科學製殽失敗之一例 （寶）

□油泡肚、堅如牛革

丹翁昨有贊成廚夫訓練之文、以爲我國烹飪之法、應參科學研究、據所聞則前數載有某國御廚來華、留學我國製肴術、由某外交家延其至宅中廚室旁觀一切、御廚乃攜物稱秤、先取尺量表諸物、如是者閱數月、卒業而歸、先治宛豆蝦仁、殊可口、繼治油泡肚、則堅韌類牛革、不克下咽、侍宦責之、御廚遂出記籍印證、謂實縱橫條塊、繼即取尺以量、釜中油沸、權時秤、展簿以記、又見取表以察沸度、治傾殺煎、物將入烹、復炒、又取時計以觀經過分秒、及揚勺幾次、手忙腳亂、按科學習來、不悉何故、易地則異、或云該國豬肚、與華產不同、是亦一解、然純以科學訓練、不免有此弊也、

□□電星徐來芳之時裝表演□□

法家難得之書 （周越然）

借廬先生台鑒、月前由唐鴞時兄轉到大著「中國歷代法家著述考」一冊、是時適爲二小兒完姻、又因其他種種雜事、未能申謝、抱歉之至、近日細閱尊著、見其內容豐富、取去得當、佩服之至、法家類書籍、弟家劫後存者尚有數種、似爲大著中所未載、茲特另單開明、以便參閱之用、專此敬請台安　弟周越然上　十二月四日

（一）刑臺法律十八卷、首列首卷一卷、附卷一卷、又副卷一卷　全書前有徐鑑序　明蕭林熊氏種德堂刊本、是書分類注釋、律文之外、附告示、判詞等等、似爲專爲當時書吏之用也、

（二）清明集十四卷、明隆慶三年盛時選校刻本、卷一、卷二、官吏門、卷三賦役門、人事門、卷四至卷九戶婚門、卷十人倫門、卷十一、人品門、卷十二至十四懲惡門、首有張四維序、未有時選序、是書日本有宋刊殘本、弟家藏者、係最足之本、亦爲海內外孤本、清四庫作十七卷誤也、

（三）愼刑錄四卷、明王士翹輯、明嘉靖間刊本、前有王翹序、

（四）讐辭十二卷、明張肯堂撰、崇禎間刊本、有成靖之及司懷標兩序、

（五）讀史不分卷、清張三異著、清嘉慶戊辰樸經堂刊本

典雇妻女 （九一三）

余叔璣之「刑台法律」、係白口本、單魚尾、單邊、每葉分上下兩截、上截每半葉十六行、行十二字、下截每半葉十行、行大字二十、小字雙行、字數相等、全書前有徐鑑序、此書不入四庫、行世極稀、余數年前以重價之書、與友人鄭君易得、

舞宮識小錄 【四十三】 （癸秋）

揚子舞妹高秋影、生於粵而長於滬、俱與雅潤、鄉音全改、數年前、肄業女校、習讀孜孜不倦、旋爲境所驅、易爲舞侶、皎皎秋月、瀲灩春波、舞術既超、迴旋合拍、而性柔謙抑、待客殷殷、尤使人印諸心坎、朱葆山路兒子舞場、定十日啟、名蝴蝶、擬於標準美人徐來女星黃耐霜兩女士中、擇一揭幕、舞妹羅致秦膠、可云佳麗如雲矣、

□揚子舞星高秋

長江舟中迴顧 （下）（逸塘）（一一八）

以後時通音訊、所用箋紙、率皆廠肆中精品、東友重其書法、輒乞去裝置壁間、以示矜異、兩年前、曾親齎題近照貽余、未幾、以身殉國矣、月前江戶滯留、適值其周忌法會之日、鮮花一束、聊代生芻、追念人豪、祇有心痛、翌日公子順叔踵謝、並以木堂印譜、雜誌、暨傳敘大師墨寶諸紀念品見貽、談敘之餘、略及家事、順叔久佐燕京、道近郊風物之勝、書法遒勁、逼肖乃翁、殊難得也、德富蘇峰、矢野蒼梧、贈書前已敘及、牧野內府、曾以其先德大久保利通全集持贈、卷帙繁重、然亦極有關係之史料也、京都大學名譽教授、小西重直、在聞齋招宴席上、縱談儒佛老莊、翌日以其近著之思想千秋一書爲贈、所選輯者、多其論文及講演之作、就中關於明治維新前後、